盛京時報
今日一大張
光緒卅二年（明治卅九年）創刊
盛京時報社

股票買賣 盛京票莊 奉天加茂町五 滿洲客係員 祝部鼎二 劉文陞 電(2)五三一七

掃除偏重蒐貨畸形觀感
農產政策驟告轉換
採最重點主義整備農村下部機構

滿洲農業、以第一次產業開發五年計畫終了爲機、預想於農政、農法等凡有部門、將有一大轉換、當此立於東亞農業重大地位之滿洲農業之歷史轉換期、稻垣農政將如何對處之、於日本內外地食糧政策之遂行上、擔任重責之滿洲農業前途、殊堪注目、

滿洲農業、以第一次五年計畫、對於第一期農業建設之時機、已告終了、而完成農業政策、諸統計的基礎、以先錢制度實施農產公社之設立蒐貨政策、已得告一段落、滿洲拋棄從來之蒐貨政策、進入、技術一體之農業的新段階、即稻垣與農部次長、自就任以來就即應農業新情勢之今後重點政策、在考量中、對第一次計畫實績、檢討結果、諸政策殊偏於蒐貨政策、故蒐貨政策、頗有農業政策之觀、對於根本的諸政策、無貫徹的連絡、且此等方策、因羅列均等主義、阻害重要政策之進展、故以此蒐貨政策之告一段落爲機、企圖農政根本的方針、作一大轉換、拋棄從來之均等主義、採取最重點主義實施之方向、以即應開拓政策技術並行主義而前進、基於最重點主義政策之基點、以開拓團爲頂點、設定篤農家群、擴農模範場、自興村、部落政策之對象以此等重點部門爲先、以謀補助成等、亦以此爲中心以謀農民生活之向上、農法役畜之改良、農村下部機構之整備等、除加強開拓政策之推進力外、整備擴充那農模範場、設定自興村部落、關於篤農家協會設置、已樹立對策且已踏出一步、與此等施設完備並行訓練養成大量指導技術員、以期強化技術及農業指導云、

確立貿易統制機關
綜合開發鑛產資源
經濟懇談會獲一元國防結論

【東京六日電】鑒於世界切迫之新情勢、以大東亞共榮圈內高度自給自足體制之確立、而舉開之東亞經濟懇談會第三回大會、於滿日華之各國政府關係官、及有力民間經濟人三百數十名出席下、由四日在帝國飯店盛大舉行、而收得多大收穫、於六日閉會、綜合此次大會具體的懇談之結論如左、

△貿易

一、圈內物資交流圓滑化方策

一、生產力之增強、及大陸資源之積極的開發、

一、原地物資蒐貨機構之整備

一、輸出入手續之簡易化及貿易法規之改廢、

一、通關手續互滿日華蒙皆統、

一、以貿易統制會設立爲中樞之貿易統制機構確立、

一、輸送力之擴充強化

△礦業

東亞主要礦物之開發方策

一、滿洲非鐵金屬之積極的開發、

一、經由日滿華之鋅的生產之一元的統制、

一、爲完成大東亞共榮圈內之綜合的鑛產資源開發計對滿日華蒙間設置資材、資金勞力、技術等作合理的配給之調整機關、

一、鑛產資源開發與產業立地計畫之間、保持密接之關聯、

一、鑛產物價格政策合理化、

一、地下資源調查之統一的方策確立

△工業

一、經由東亞工業之重點的形成方策、

一、努力鐵鋼之自主的增產、以即應東亞全般之一元的國防、

一、保持鐵鋼業及其他產業、其中尤以化學機械汽車工業之密切連繫、

一、爲鹽、付鐵、礬土輸入杜絕、以鉛爲原料、活用華北之礬土頁岩、

一、保障平時戰時之軍民需要之造船能力確保、

一、依纖維工業設備之大陸移駐、謀日華合作之纖維工業發展、

△食糧

東亞食糧自給對策

一、藉農地之開發農具之改善病蟲害驅除以使生產條件向上、

一、空襲對策、食水炭素食糧之變更各地域區之自給確保、並謀分散儲藏、

一、經由價格生產由奧地促進搬出、以期上市順利、

△纖維

東亞纖維原料自給對策

一、作爲棉花、羊毛、纖維不足對足、謀代用混紡纖維之增產、

一、作爲羊毛代用品使生絲之國內轉用積極化、

如上所述懇談之內容、極爲各方面、且爲吃緊之問題當此現在之情勢、必須有此具體的結論、此際民間側之協力、自甚重要、但並希望各國政府當局者之真誠且速急之善處云、

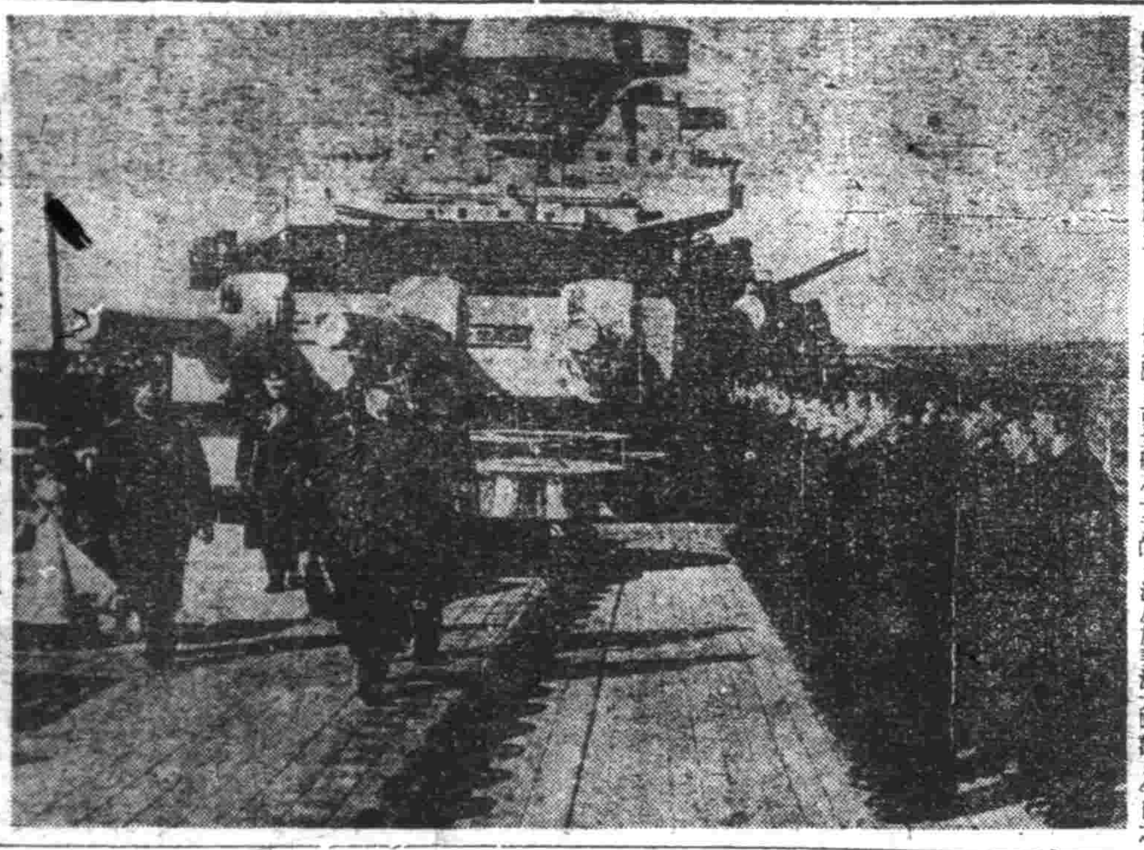

攻擊敵艦歸來之德重巡洋艦

阿根廷峻拒拉攏
親美諸國忝顏進迫
美洲將舉行大統統會議

【布宜諾夫艾里斯六日電】關于美洲大總統會議及外長會議舉行說、阿根廷官方極力迴避一切言明、然嘉戴安基克外長曾談述謂「爲實行美洲共同防衛及防止戰爭波及於美洲大陸、觀夫今日之情勢、此種會議殆不必要」云云、

雖然實則不外智利政府從中慫恿也、五日夜加拉爾德阿根廷駐智利大使曾與基尼亞斯阿根廷外長會談、歷時頗久一般以爲此種會談除研究關于美洲之問題外、不外智利欲於所有機會拉攏脫出於國際孤立之阿根廷、使之參加共同防衛者也、而阿根廷國內各洲、刻正實行流血之選舉、政府對於英美系之亞克遜阿爾島其派之全國團集、已加以彈壓、并決於最近命該黨解散、現政府刻正熱烈反對英美之包圍政策之壓迫云、

軍事秘約決無其事
各國均爲泰友
畢班首相談堅持中立到底

【盤谷六日電】畢班泰首相、五日於盤谷克洛尼克爾與記者會見時、宣言泰國中立態度、並述及一旦緊急時、必執之態度如左、如外國侵略泰國時、當必襲爭到底、泰國與英國間締結有不可侵條約、亦與日本結有友好親善之條約、泰國當然不以任何國爲敵、但對於戰爭之準備亦爲緊要者、如將來陷於必須一戰之際、泰國當然亦不辭一戰、現雖有泰國軍事秘密、定之流言、但我等並未以誰爲敵、泰國對各國、只友好而已、罪無軍事秘密協定之必要、

澳洲再宣明
與英荷共同戰線

【墨爾缽恩六日電】太平洋情勢之緊迫日來之濠洲亦奔走於強化戰備之荒忙、於六日重宣言與英荷兩國爲共同戰線之旨、該國府雖未明示對宣言之實際運用、但據當局方面稱、關於共同戰線之準備、業已完備、澳洲將任防備荷印背後之責云、

菲島進行
臨戰体制準備

【馬尼拉六日電】因國際情勢之緊迫化、菲島政府、目下全般進行臨戰體制之準備、大總統、於六日招集緊急會議、非常時管理會議員亦參加馬尼拉並將危險地區之學校即時閉鎖、關于此計畫、正在討議中、同時至松大總統對于政府之社交的會合、今後決定一切停止云、

英禁外人出馬來

【新嘉坡六日電】新嘉坡當局發表、今後英國人以外人士、無特別許可時、禁止由馬來出國、而乘泰國船向日本撤退當沼東日特派員及飼手同盟特派員等日人約二十名、均是居留新嘉坡之日僑云、

幹部內訌士氣沮喪
抗戰已臨末期朕兆
武漢地區日軍獲功至偉

【漢口七日電】華中軍發表茲將十一月中之武漢周邊地區戰況誌之如下、

一、武漢周邊之敵軍、在長沙作戰北繼續在江北地區所實施之作戰、被日軍包圍之掃蕩受潰滅的打擊、其戰力頓愈漸弱化目下日進攻擊戒及補充整備之努力日軍在上旬又向信陽北方湯恩伯麾下第八十五軍主力攻擊、不出旬日、將汝南、確山等京漢線兩側敵陣地、根據地殲滅覆滅、該方面爲敵策動之根源現已斷絕、部隊又在南昌西方西山嶺等實行諸討伐掃蕩戰、將敵軍一掃而空、占據地區之治安可見太平矣、尤其在本月間在入注目之江北大別山中新四軍、廣西軍間將共相殘尤爲激烈、因此新四軍第五師長李先念以下幹部負重傷、並遺棄死體及歸順者捕虜之數有急激增加之傾向、足以窺知敵軍內部之混亂將兵之戰意低下等抗戰末期之症狀也、

一、十一月中之歸順狀況如下、人員三百八十五名（其中將校四八名）攜行兵器二、小槍二百六十二、

一、十一月中之綜戰果、如下、遺棄死体三百七十一、捕虜七百六十二、鹵獲品、重輕機三十八、小槍四百七十五、彈藥八萬以上其他機材多數、

鄭州作戰戰果

【開封六日電】自十月二日開始之河南作戰、鄭州攻略、其綜合戰果如左、敵死五六一、俘虜二一六、小銃五四七、同彈藥二五五、三七、機關銃三、高射砲彈一七四〇、重機一二、輕機五六、重機彈藥三、四〇一、其他多數云、

日軍入廣濟
周圍匪徒殲滅

【〇〇前線六日電】以湖北省之廣濟蘄春（九江西北約六十公里）爲基地、而繼續蠢動蘄春廣濟行動總隊、及廣濟蘄春國民兵團、雜軍二千數百、於上月二十九日、業已殲滅告終、日古東部隊、於三日早、突入廣濟、繼續掃蕩周邊之敗存兵、迄至六日、判明如下、敵遺棄死体一七五、俘虜一五、鹵獲兵器小槍三五、其他多數、

炸蘆氏飛機場

【某基地六日電】日陸軍航空部隊、六日下午、實行初次空襲黃河上流沿河北岸河南省之蘆氏（潼關東南九十公里）飛機場、對兵舍、燃料庫、彈藥庫、投下巨彈、敵空軍最前線基地、竟致完全不能使用、全機安然飛返、

繼炸衡陽寶慶

【〇〇基地六日電】日陸鷲大編隊、於五日繼續炸衡陽、又於六日在湘水之敵要衝寶慶（長沙西南約百五十公里）加以襲擊、對敵軍事施設及軍需品集積所猛烈爆擊、寄與潰滅的打擊後、全機無事歸還云、

美對芬、匈、羅三國
仍持正常國交
哈爾長官對記者團言明

【華盛頓六日電】哈爾國務長官、於六日會見記者團時、關于大總統之照會、日本側之回答、對記者質問之回答、大總統接受該質問後、避免一切回答、其次由記者團質問關于羅馬尼亞、芬蘭、匈牙利三國對英國宣戰狀態之宣言、而美國與此等三國間之國交關係有何等影響、美國對芬蘭羅馬尼亞、匈牙利三國、對于進入戰爭狀態之宣言、經英國陳述現在對此三國不由本國之外交代表爲之云、又轉爲美國與芬蘭、羅馬尼亞、匈牙利三國間之國交關係問題、英國對芬蘭羅馬尼亞之遞入戰爭狀態之傳達、當時美國外交代表之傳達、羅和否、哈爾長官對此問答謂、日本側之回答、有無緩慮、關于此等意見、仍然與以前未變、在此巧妙之談話中、

英擊沈德奇襲艦

【倫敦六日電】英海軍部於六日發表、英巡洋艦德塞夏號（九九七五噸）於南大西洋擊沈德奇襲艦（一、〇〇〇噸）之旨、

赤兵企反攻
遭德軍擊退

【柏林六日電】德軍司令部發表、

一、德軍於六日擊退東部戰線各處之赤軍、

一、於德訴丸益地出以猛反擊之赤軍、已遭德軍之抵抗、而蒙甚大損害、

一、意欲突破列寧格勒包圍線之赤軍、但又被德軍阻止、

一、德空軍於五日、對威勒戈達之赤軍方列車、投以中命之直擊彈、於莫斯科則猛擊鐵道軍需工場設施地、

一、德潛水艇、於五日擊沈英商船五隻共二萬二千五百噸、

一、德轟炸機編隊於五日夜爆擊英本土西南部港灣設備、

新嘉坡之戰備
現已準備告終

【新嘉坡六日電】特瑪英領馬來總督於六日休假中對英陸海空軍全員發出歸營命令、即將各團所屬部隊、及所屬艦隊、因此新嘉坡臨戰準備事實上完了、新嘉坡當局對於右措置顯出事態急迫之意義云、

冀南地區
殲匪主力

【石門六日電】爲對冀南地區各地、續行蠢動之共產軍新編第四旅約兩千、加以大鐵鎚、日軍青木、湯谷、中島鬼木各討伐隊、及治安軍、月之三日、開始行動、於南宮南方地區、完全捕捉敵主力、四日晨來、各部隊安全殲滅敵軍矣、

美本年建艦數

【紐約四日電】三日紐約時報揭載據海軍當局發表稱、製艦局長羅賓遜少將之報告謂、自本年一月起至十一月止、就役者有戰艦二隻、航空母艦一隻、驅逐艦十四隻、潛水艦十隻、合計二十七隻、

一、進水者有戰艦三隻、巡洋艦六隻、驅逐艦十九隻、潛水艦十三隻、合計四十一隻、

一、建造中者計戰艦十二隻、航空母艦十三隻、巡洋艦十八隻、驅逐艦八十八隻、潛水艦七十五隻、合計百二十八隻、以上累計爲百九十六隻、本年至本日海軍艦總數五千三百三十四隻、建造費七十三億五千百四十九萬七千百五美金、建造從事之職工數六十三萬八千七百二十二名、內二十八萬八千七百二十二名於海軍工廠、九萬九千七百四十名爲從事民間造船所者、綜合建艦如左、

艦名	完成者	建造中	合計
戰鬪用艦艇	三四三	三〇四	六四七
補助艦	一〇四	一九二	二九六
水雷敷設艦	一三八	三九	一七七
掃海艇	一八七	二五八	四四五
潛網及防潛材敷設	一七二	五	一七七
合計	九四三	九二五	一、八六八
總噸數	[illegible]	[illegible]	[illegible]

朔風殘雪中的重慶（下）
英美爭嚐一臠各顧己利
政經全告破毀難卜存亡

（丁）民生問題　五年敗戰結果、惡性通貨膨脹、進行不已、物資缺乏、強制募兵繼續施行、工廠設不完全等、致僻地民衆陷於深刻之生活難中、倘放置不顧、結局將成中共勢力培養之溫床、是以重慶側亦有不許放任之狀態、結局如不中止無意味之抗戰、當不能解決此端、而此等民生問題、重慶側亦爲使民衆動員抗戰、方便上不可輕視之重大問題也、

（戊）綱紀肅正問題　久留僻地特權物流通機構內之民族資本、與重慶政權相結托、發生種種利私行動、上自孔祥熙利用滇緬公路以肥私囊、中級下級官吏、腐敗墮落、莫可言喻、對此論難之馬寅初博士所論筆禍事件、今已成家常便飯矣、尤有進者、今春以來、重慶反抗當局統制之地主層唯行囤買斷賣自己直接支配唯一商品之米、致僻地糧食問題、形成重大政治問題、而與此相聯、米價暴騰、地主層與奸商相勾結之不正事更甚、如成都市長楊全宇、被處槍斃極刑者、不可勝數、如斯綱紀紊亂事件、其後亦未絕跡、成爲美國斷言以及主張「抗戰到底」之論案舉非難之的、而此等與目前日本海上空軍重慶空襲之懸所起之「防空壕事件」等相呼應、對於重慶當局高呼糾彈將起深刻之政治問題、

經濟上諸問題

重慶以滇緬公路與英美相結、以樹起自己之經濟、民族資本在僻地之依存性結、呼籲對上海之「近代化」致上海之惡性通貨膨脹及於僻地、方今僻地民衆之困難、與膨脹、股肆上海通貨膨脹獨立、以破局的形式進行、蔣介石、今春於八中全會、已高喊「軍事三分、經濟七分」、指摘經濟問題之重要性、鑑於僻地民衆、一般廣結以常之、而經濟上之困難、弱導重慶入於難免被綑的破局之深淵、今試觀其主要者如左、

（甲）財政問題　喪失沿岸諸港結果、重慶政權收入中大宗之關稅收入、受致命的打擊、更此等海港地、爲近代的工場、所在地、其大部分受日軍壓制、統稅收入激減、重慶政權財政收入、與戰局的通貨膨脹相俟、今已陷於破綻之運命、重慶今春在八中全會所提出之「田賦實物徵收與其中央移管及發行糧食庫券」並「生活必需品專賣制」、不外欲補此財政上缺陷窮餘之一策耳、

（一）糧米以二市斗元業定納稅之場合、米價據實物納入、由僻地米價推之、約爲二十倍乃至七十倍左右實質的增稅、因此假令當局得確保軍糧米民衆亦必呻吟於此因無意味抗戰之負擔也、

（二）田賦移管中央之地租、移歸於中央、地主層從來得有方財政收入之地方政府所蒙打擊深刻、歸於此等層間惹起脫戰和平氣運之原因、

（三）糧食庫券之發行、擬使生活必需物資之米價由於僻地惡性通貨膨脹影響漲騰、然僻地惡性通貨膨脹、於此程度不能緩和結局并新制度、爲中國財政史上劃期的試驗、現在僻地經濟情勢、與通貨制度、俱使今後民衆蔭於苦中也、

（乙）法幣對策　厭爲法幣之低落、戰前十四辦士之譜、現在已崩跌二辨士上矣、是殆出無于蔣政權抗戰力如何低下也、

本年七月、實施凍結合當時、山國資金凍結、由重慶政權依託、美國財務部發表實行、而此估上海輸入貿易百分六十之英美輸入、於以激減、拓來物資之不足一方、與上海遊資之機活動相俟、通貨膨脹惡性化、及至典型的發展之結果、

（一）上海市場之涸兌操作、英美系銀行、完全可能、但外幣比率低少、難補上海要求莫大物資之輸入、且因以外輸入滯價之美元、必須搜買、而華盛頓方面、又倡「上海放棄論」、致法幣行市低落更甚及僻地、促進法幣通貨膨脹惡性化、

（二）此事使法幣對內價值崩落、物價高漲、匯兌低落、惡循環氣流不斷發展、以法幣安定問題中心任務護華之美國網克斯英國羅伏斯、赤因英美遠東政策不同、意見對立、更入十月、開香港會議、結局英國倒尼梅耶、美國倒克爾外法幣安定委員亦出席、美進行會議、結局以重慶抗戰力維持惟強目標之美國與佔優遠東自己經濟之英國、兩國輸入國間之使命確實、以目前前線利潤以及爲目的之英國側代表間難望完全步調一致、其實權亦大相逕庭、

（丙）僻地建設　武漢陷落後移轉僻地之工業施設與三億元擬度之產業資本、在落伍之僻地、建設近代工業、極形困難輸入之工業統計、中小工場之比重雖大而此等僻地工業建設、至今年始示停滯、運輸公路、其輸送力貧弱、而中小工場生產與、許等達產式之戰爭消耗車壓下、條件、實制約僻地生產力之向上、一時宣傳之工業合作運動、亦較西北地區遲緩、殊難如意以行、

以上九中全會參政會議在即、概觀此兩會議成爲問題之僻地政治經濟主要問題、政權深刻之「苦悶象徵」也、結局成爲除依存外力外、無術可施之一地方政權、而其可依賴之外力、明候蔣中止矣、可立場各異、不過爲自己利益、而結合以後、使重慶從屬而法幣匯兌低落、亦重慶內部英美派誤算之一、英美援助之背面、實將矛盾與困難、吾人不可忽視、英美深刻對立、反映如實之政治經濟、重慶今日固有難卜明日是否生存之勢也、（完）

山村 （10）

任情作 孟娥畫

還簡直觸吳春華射來的。

吳春華也不理她，只向黃老海交涉，黃老海不言語，只望活人妻的臉色，活人妻的臉繃得像張笛膜。好久，好久，黃老海才掙出一句話來；「老師你不用管，這孩子我不能留，她根本就不姓黃！」

吳春華知道這是不好辦的，只冷笑了一聲；「好！一會兒再說！」

他把王快嘴打發回了學舍，只領着黃菊芬奔向張屯長家去。

他當着張屯長的面，把黃菊芬的衣袖揭開，叫張屯長驗看着傷，向張屯長說；「屯長若不管，我只得領她到主村裡的派出所去，無論如何也要保全她這條弱小的生命！」

張屯長翻了翻眼睛，「那對黃家很不好，而且一個女孩子家，你怎麼處理她的善後？這事交給我，是老海不致駁了我的面子。」

吳春華見他很慷慨，始佩服他能這樣講人道，遂拜託張屯長說；

「屯長這樣熱心，就由您去辦；不過第一得向海夫婦一張日後再不虐待的字據，第二須叫菊芬照常上學，因爲她是個很聰明而又好學的姑娘，並且她也離不開她弟弟！」

張屯長完全答應下來，吳春華才回了學舍。

第二天，張屯長果能親身給送來一張字據，而且說；「事情完全辦妥當了，一切都照老師的話。」

吳春華自然是非常的感謝可是張屯長走後，據王快嘴說；「張屯長向來也沒慈善過，這是怕老師上派出所，活人妻就要負上虐待的罪名，所以才十分盡力的，這要算他二十年來作的第一件好事。」

吳春華只笑了笑也就算了。

從此黃菊芬又照常的上學，探聽幾次，活人妻雖然有點小變咕，也都沒有甚麼了不得的。

有的時候，黃菊芬乘父母不在家的時候，偷偷的在星期日來到學舍看老師，也有時搶着把吳春華的穿髒的衣服給洗洗，或是把破襪子給縫補上。

吳春華雖然不叫她做，但她有時竟要難過的掉淚；他見她是一片赤誠，不過於辜負了她的好意，也只得由着她。

他和她在名分上是師生，在精神上是純潔無疵的朋友，在形式上也可說是像兄妹，有些地方也可以說是像……因爲他倆同是孤獨的人們，

多底，她畢了業，他想叫她去升學，但是她歲數太大了，在本屯尚可，到別的學校是不可能，既因學齡超過太多，而且黃老海也不肯，

在寒假的時期裡，吳春華是無家可歸的人，仍能住在學舍，有時感到只對著松白雪太寂寞，也偶爾到黃家望望他們姊弟，但是活人妻的面孔太難看，也僅能略坐片刻就得出來。

第二年的春，學舍又開了學，黃士元已竟八歲，不和姐姐一全上下學，自己也能成了，不過下雨陰天，黃菊芬還是要親身來接送、

劉楊氏與過子脫離關係

啓者虹螺峴下河窪住有劉楊氏者原來無子自康德六年十月十八日過住劉振清爲子繼嗣度日母子和睦忽近來不服管教品行不端不務正業屢勸不改另有異心與過子振清日謀生活母子脫離關係爲免除將來糾葛計自登報之日起房產地業以及器具錢款等項與振清毫無干涉一概脫離關係嗣後伊在外無論發生如何事端一切行爲敵人概不負責恐親友不知特登報聲明備案

虹螺峴下河窪 劉楊氏啓

求職捷徑 電療師養成

一、短期卒業通信教授 無試驗開業
一、男女兼收二十歲以上者
一、詳章函索即寄付郵票四分 郵至 新京中央郵局私書函箱九十四號

東京電氣療法研究所申込所

脫離關係

茲爲敵人久窮寡餘歸於原籍昌圖縣長男士衡次男士俊照料難周除地五天八畝與伊還債另分與每人二十天自立門戶分單爲証以後士衡等再有任何事故敵人概不負責

劉聚五景辰謹啓

緊要聲明

敵子陳國良素無職業遊手好閒於六月間出外未歸日久恐被人下流結交不良朋友任意胡爲自登報之日起無論國良在外攏借錢款及一切不法行爲敵人概不負責恐未週知特此聲明

鐵嶺縣雙樹子村 陳玉峯啓

高連昇緊要聲明

逕啓者敵人於康德四年四月間在王家營子與東陽家住至十一月間逐與伊家女趙靜雲通奸於七年二月初八日竟私產小孩敵人於八年九月六日被捉乃經伊家原同物欵因生疑與伊口角感情破裂輒成訟累故登報聲明以辯曲直而洗冤抑云

登報人 高連昇

失照聲明

敵人承領濛江縣政府執照一張計熟地九十五畝坐落濛江縣一區三道濛江東至汪姓西至景姓南北至本地於民國二十年二月二十日被匪搶失除呈請補發外特此聲明作廢

聲明人 吳連陞

失照聲明

敵人承領濛江縣政府執照一張計熟地二百十五畝坐落濛江縣一區三道濛江東至吳姓西至景姓南至大河北至本地於民國二十年二月二十日被匪搶失除呈請補發外特此聲明作廢

聲明人 景起龍

失照聲明

敵人承領濛江縣一區尚義社二甲青龍河南東至王姓西至孫姓南至本地北至青龍河土地放荒收欵執據一張計地十九晌於大同二年四月因刀匪陷城損失除呈請補發外特此聲明作廢

濛江縣民 王書德

攜欵潛逃聲明

櫃夥李運良名李起三十八歲河北省盧龍縣佛耳峪人長臉禿頭頂右項有紅色疤痕於十二月二日乘機潛用本櫃匯款收據由交際家口錢幣參千元潛逃另報官署備案特此聲明

奉天小西街一段一號 德元成

解雇聲明

敝行員歐仁優於十一月卅日另外一切事故及錢欵各項今後概與敝行無涉除登報外不另函知特此鄭重聲明

奉天一德街五段八三號 德裕商行

圖書目錄

急告外埠讀書界……好消息
免費贈閱 圖書目錄 不收郵資 函索即寄
地址奉天市瀋陽區一心街五段二二八號 秋江書店讀者服務部啓

奉天濟民女學院招生

一、額數 國高一年百二十名
二、入學資格 以國民優級卒業者爲合格
三、報名日期 十一月二十五日起十二月二十七日止
四、考試日期 十二月二十八日二十九日三十日
簡章向奉天市大北街（三）三二本校附郵票二分即寄 電話（四）四三四九

劍農養鷄場的消息

魚粉、骨粉、貝粉、配合完全飼料
藥品、鷄具、圖書等
附設養鷄通信研究部 欲加者詳章備載 價目目錄觀明
目錄及詳章附郵四分即贈 奉天市東關區錦定街二、二四

民衆報募集全滿各地分社

來報準確 不收押金
備有簡章附郵票八分函索即寄
奉天市小西街四／八五
北京民衆報滿洲國支社

遺失滙票廣告

運營者敵人於康德八年十一月十八日在瀋陽中國銀行購得滙字第六〇六號滙票壹張付欵地安東計國幣陸百元正今因遺失除已向止付外特此登報聲明該滙票無論落於何人之手概行作廢

潘玉印啓

入學資格（國優卒業生）

奉天東亞商業學院

立本大旅社

客室寬濶 安全舒適 清潔衛生 招待慇懃
西式臉盆 電灯電扇 溫涼水道 電鈴暖氣
大連西崗新大街南 電話 營業部 旅客

投考指南

投考國高必備書 國優學生必讀物
優級學生升學 投考指南
有考試決定勝利之把握 照射着光明必中的目標
盛京書店 奉天市一心街五段二八號

奉天日語學院招生

額數 日專科一二〇名 商業科一二〇名 研究科 六〇名
入學資格 限國民優級畢業者
報名日期 自十二月七日起至一月十六日止
另有簡章函索附郵票四分即寄
校址 奉天市瀋陽區大南街四段六一 電話四一三八六〇

奉天慈育職業學校招生

一、入學資格 即國優卒業者爲合格
一、報名日期 自十一月二十五日起至十二月十九日止
一、考試日期 十二月二十、二十一兩日
另備簡章函索附郵票二分即寄
校址奉天市小南街二段三號 電話四二四五六番

奉天電報學院招生

一、招考額數 二四〇名
一、入學資格 限國民優級卒業者
一、報名日期 十二月三十日止
一、卒業後待遇推薦各鐵路局採用
另有詳細簡章索閱須附郵票四分即寄
院址奉天市小南邊門內大街電話（四）四三四一番

奉天盛京商業學院招生

一、入學資格 限國民優級卒業
二、報名期限 自即日起至十二月末日止
三、報名手續 詳見簡章索閱須附郵票四分即寄
四、教授課程 與國民高等同等課程（四個年卒業）
校址奉天市小南街一段五二

地券紛失廣告

所在	地券面積	登記面積（平方米）	地券種別數量
瀋陽縣增家講村三家屯二四	一八、〇〇畝	七、〇〇〇	土地賣契一、戶管一
〃 二六	六、〇〇	一、五〇〇	土地賣契一、戶管一
〃 一八	五一、〇〇	三〇、九〇〇	土地賣契五、戶管三、民國新契紙一
〃 二三四	七、五〇	四、七〇〇	土地賣契一、臨時執照保管證第一〇三七號一
〃 二三八	八、〇〇	四、八九〇	土地賣契一、票一

記

取得年月日康德六年十二月二日買受人奉天市大和區青葉町五八米滿勝美左記地券於買賣仲介者藪幸治並森井末一保管中不慎紛失於稅契納入必要上特此登報聲明紛失

高鑾祥 八畝 王方 七畝五分
林榮香 三畝五分 劉嘉倖 十一畝五分
湯士德 三畝 程祿 六畝
柳慶元 四十二畝

奉天市大和區協和街三段二五號 藪幸治印
奉天市大和區森町四五 森井末一印

痔漏除根

痔瘡痔漏發源不外乎五臟六腑濕毒熱火鬱積流注於肛門凝滯不散發起腫痛刺癢或生小肉疙瘩日久生管破爛流黃水及大便下血時好時犯本氏家傳秘方痔漏除根藥善治痔瘡痔瘻不動針刀、憑藥力清根化管內服 癒痔丸 清淨臟腑滌毒濕熱外上 麝香化痔散 消炎生肌長肉凡一切各種痔瘡痔漏經用本氏內服外上藥功効準確定能除根本氏爲造名譽起見不惜重資擇選上等珍貴藥料加工配製以救諸同胞患斯疾者除却痛苦也
癒痔丸 每盒十五付 定價六圓
麝香化痔散四包定價每付二圓八角 朱國瑞虔製
外埠函購加費二角
奉天小北城門外西頭電車路北 發賣本舖 國瑞藥房

國軍視察記（二）

洪啓部隊的一瞥

廿三日晨起、洗漱之後、乘着奉天警備軍管區特備的汽車、赴久負盛名之洪啓部隊見學、爰滿洲全國有〇〇萬回民、奉天地區就佔了〇〇萬、中央方面鑑於回教民族之特殊性、更爲了強化回民軍隊的陣容、所以在本年度六月一日、成立這特殊部隊、因之隊內將士嚴格的限制、完全是回教民族、這種特殊情形、是洪部隊長在隊長室發表的言論、治安部當局、以及新聞記者團在部隊長熱誠招待之下、起始參觀隊內各處、首觀兵舍、僅洗漱室之一瞥、已經表示出軍紀的嚴肅、洗漱室內洗具與漱具、排列是多麼整齊而有紀律、兵舍內寢具之清潔、安寵之規矩、使參觀的人、頓思入伍當兵所享受的愉快、和那紀律底生活、洪部隊長爲了使我們瞻仰兵士們日常訓練、所以當日雖然是禮拜休息、結果仍然照常、當軍士們正在演習步槍射擊的時候、那是如何的武壯、精神是如何的淳厚、機關槍的射擊、那邊又在開始、刺槍刺擊之兵士、在官佐號令之下、精神貫注的前進後退、旋轉自如、雖然人數很多、終是保守一体的紀律、在那熟練的技術上、顯出那武有力的象徵、洪部隊長率領參觀劍術之華、就導觀浴舍、這是雖戰鬥休憩之處、仍然從各方面、可以証明那裡是脫不掉紀律的生活、浴舍之側有工做場所、命名爲作業場、裡、裝設着浴火爐、這是爲兵士們製做應用鐵器、熔製馬蹄鐵的場所、離此不遠有耳室數間、內設沐浴器具、室內非常清潔、每逢禮拜五、也就是金曜日兵士們在此沐浴淨身之後、赴隊內特設的禮拜室、辦金曜會、這是他們每週不能避免進行的祈禱儀式、當參觀禮拜堂後、遂至部隊西側之野原、參見壯年偉岸之兵士、帶着活躍的精神、遍野伏擊、受着號令的催促、搬動機關槍的槍機、開始驚人勢、時時射擊、緊張的局勢、時時目前、彷彿在實戰似地凜然毅風、精神一貫的趨向目標射擊、射術優良、很引起觀者之注意、並表萬分之驚訝與欽佩、觀覽實戰演習完畢、復乘車赴北營觀去、

築瀨部隊見學

當至築瀨部隊時、已經是將進午餐的時候、築瀨部隊長之招待、在講堂會面、表談話、略謂「自動車隊、在國防上、運輸抗戰士、佔有重要地位、所以在康德元年十二月一日、由本人擔當此任、在滿洲創辦此自動車隊、因爲自動車隊之重要、在選擇國兵入伍時、就抱着嚴格徵選的目標來選求、所以在本年度六月一日、新入伍的國兵、都是優良卓越份子、經過強調訓練、現在成績絕佳、總之、教育一日、就有豫想以外的成績、據現在之情形觀察、事實上皆可出征應戰、歸入最喜滿意的、是新兵有不解動作之處、不恥下問舊兵、同時隊內兵士、都能了解日語、因之採取日本之教育方式、教育方針、來督勵訓導、雖然新兵入隊不久、其進步之情勢、實在較前加倍、忠君愛國底觀念、時時縈桓在他們腦際、現在國民對國兵的熱誠期待、實在使我們感激、來隊慰問之民衆、無時不有、如此、概見市民愛戴國兵之眞誠於一般了」、於談鋒終了以後、全體始進午餐、

國旗飛揚堂堂行進之自動車部隊

餐後遍觀隊內之工場、車廠修理工場等、部隊內工場分門別類、計有電器部、鍛冶部、熔鑄部、各附裝品部、鍛冶部等、以上工場之作業者、皆由兵士擔任、在自做自足的原則下、向前力謀發展、記者團一行參觀諸工場外、由築瀨部隊長引導中、走到西側平原、在那廣大底地域上、充滿了自動車隊、東西奔馳、練習車術、登高的、下坎的、盤旋折轉的、演習着諸種車技、熟練的技巧、練習時的注意、都使人發生欽佩之感、

入實部隊的一瞥

由築瀨部隊出發、又至入實部隊、在會議室裡、與入實部隊長晤面、部隊長略謂、「當此局勢非常之際、國兵義務之重大、是爲一般國民應知道的事實、官民應協力共同負此重任、本着國家的使命邁進前途」、此時美崎軍政司長蒞此、遂由入實部隊長領導下、共同至院內展望台上、鳥瞰全隊之界域、隊內各種設施、都在於眼底洞悉無遺、離了展望台隨走隨談、始知入實部隊所擔當底教育訓練事宜、着重於通信教育、飛機操縱法、特業、武裝、機關科目、無線通訊照明等等學科、記者一行首赴無線通訊教室、彼時學生正在靜聆教官的講解、練習電碼的接受、首由教官以電碼之響音傳、發出之文字、學生聆聽記錄、耳聽手動、備極敏捷、再由教官以譯所收之文義、均無舛錯之處、電碼傳音、逐次喚起學生朗處、雖整天如此、學生精神仍不疲倦、依然無些許懈惰之處、這種由始至終的精神、實堪稱道、退出教室、再至飛行場、這時正在演習着飛機昇起與降落、操縱扶助機身之運轉、有數班兵士擔任、各盡各職、其敏捷之情形、足以令人欣賞不已、再至附屬工場參觀、也頗引起興趣不少、爲了時間關係、當鐘鳴四時許、仍乘原車返歸旅邸、從事休息、至此一天的見學事務、已經全部告終、

軍行政機關與記者團之懇談會

在當日午後六點鐘、由奉天省長代理之民生廳長、奉天市長、協和會省市本部關係者、治安部、藤村高級顧問、美崎軍政司長、城戶兵士課長、軍部有祁司令官、入實部隊長、洪啓部隊長等、及記者團約五十餘人、齊集之下、假奉天大和、開催盛大軍行政機關與記者團懇談會、記者團提出質疑事項、均經地方軍政當局、詳加裁答、質疑者均表示頗爲滿意、軍政司長當此懇談會內、曾發表着有力之談話、簡略誌下、「兵強國勝、這句話、底確千古難移之談、然而據本人自忖、兵無有不強者、然而軍實、皆繫於幹部人員之手、以幹部之好壞爲轉移、倘幹部優良、兵士定然強勝、所以說有好兵須要有好幹部、此點深可値信吧！」美崎軍政司長底快論、在座者無不表示同情、懇談會終結以后、繼續爲治安部當局之招待宴會、大家在歡呼暢飲之中、陸續退出、靜心休憩、以待明日錦州之行、

記者許建勳記

本報主辦

新人歌手競唱會
已在中央放送局舉行
歌喉婉轉餘音繞梁堪稱盛會

歌以永言、律以和聲、感人之深、莫逾於此、本報有鑑及此、曾於去歲及今春、舉辦全滿新人歌手競唱大會、卓舉優良之成績、今更爲拔擢英才起見、特定於本日（七日）假奉天中央放送局、於放送局及百代唱片公司後援下、舉開新人歌手競唱大會、是日出席者有奉天中央放送局長城座氏、蓄音器商會矢作幸吉氏、石丸五郎、傅鈞裂三氏、本報伊藤事業部長及金小天、于蓮客諸氏、歌手一百三十餘人、亦均陸續到場、至午後一點、乃開始競唱、諸歌手雖屬新人、然對於歌唱、頗有相當之修養、故一曲歌來、餘音繞樑、大有繞樑三日之概、其中最值特書者、即一九歲女孩、名張曉明、亦居然能引吭高歌、琅琅入耳、歌花花姑娘一曲、歌喉嘹亮、態度自然、合拍齊節、不讓成人、使審查委員均爲之贊歎不止、至午后六時、全部競唱終了、各委員乃開始審查批評、至其一切成績決在明日本報晚刊披露云、（圖即歌唱時之情形）

交易場・糧棧一体化
四平省農產出貨成績絕佳

號稱我國穀倉之四平省、其管市縣、近已出貨全數十分之四、大体克服不良條件、糧穀檢定成績、入於第二期出貨工作、而第二期工作、亦必如定寬貨、推其原因、不特由於年產順利、亦係交易場、糧棧、及其他設施生誰萬全方策之結果、原來四平省基於行政命令、實現交易場糧棧一體化、爲全滿最初之試擊、本年度最初在東豐西安兩縣實施、該項設施、於交易場內、區劃構內、使散置於縣內指定糧棧、一體每人一天地、在區劃內糧棧、分別立「某某糧棧」之標識、於此、郵同一糧棧之手、卸下馬車裝載出貨、施行之餘、東豐西安兩縣農民糧棧、均以好感歡迎、出貨成績、因此亦示躍進、省方爲使交易場設施、臻於理想的完備、特由車站與修路叉至東豐交易場構內約三公里許、以縣方費用設施、七日竣工、想農民糧穀出貨、更形活潑、倘此結果良好、對各交易場、當亦漸行設施、對於全滿交易場設施、頗予以大暗示、殊堪注視、

發揮愛勞報國精神
三青年受表彰

【四平專電】發揮國民愛勞之精神、致爲徐四平省長表彰之精勤之三人、第一爲西豐縣長陳亞新氏之長子現在雙遼縣城之陳紹堯君（二二）、昨年應募國兵壯丁檢查、惜未合格、因體武運之不佳、本年七月、勞工一種強徵、一經發表、便以徵用規定、一種通知、於是即時辭職、而然以爲時滿爲報國之秋、因而率先應募、出動邊境、經數月間、精勵勤勞、遇於他人、第二爲西豐縣家屯街郭鳳山（二二）君、本年九月六日結婚、竟抛棄甜蜜家庭、以爲國安家方可安、於是奮勇應募、流汗於北方報效、第三爲同縣以虎村王國禮（二二）君、本年七月、雖被徵用、而九月竟擅邊地武、於是即時辭職、參加勞力奉仕、此三名愛勞狀況、縣長認爲感激、因報知於省公署而予表彰云

建國十週年史
明年六月即可脫稿

政府當局、爲期國民對於建國十週年紀念盛典之意義、徹底明瞭計、預定編纂「滿洲建國十周年史」、業於八月在建國大學內設立「建國十週年史編纂會」、準備結果告終、明年六月開始脫稿、該十周年史、由大同元年三月一日建國宣言起筆、迄至明春三月一日止、分爲日文及滿文兩版、其中又分爲總觀編、政治編、經濟編、文教編、全書爲一千頁、預定明年十二月以前印刷完畢、向主要各處頒布云、

促進會務發展
中央本部招開懇談會

協和會中央本部、爲促進會運動之徹底發展活動、於日前新結成科學技術聯合部會、茲爲使該會予以積極協力推進協和會運動起見、中央本部方面、乃定八日假中銀俱樂部、特招待各特殊會社首腦舉開懇談會、計有中銀以下十八會社總裁與理事長出席、中央本部方面有三宅本部長、菅原總務部長、田中指導部參事等、首都本部側、有大迫副本部長、舟田事務長、各首腦參加云、

興農部舉開畜產懇談會

興農部爲謀畜產並畜產加工品之發展化、於十二月六日午後二時、於新京越後路市公館、舉行畜產懇談會、出席有大迫副市長、植村民生部保健司長、齋山中央博物館副館長、木戶滿拓參與、佐藤明治牛乳專務、濱田滿畜社長等參集下、興農部側有積堀畜產司長以下內務官出席、出席者分別本諸自己之立場、陳述意見、至午後五時半散會、今後將依次舉行此種會合、於下次會

明年招集東亞諸國舉開教育大會
建國十週年紀念行事之一

明年度欣逢建國十週年、政府爲增隆此慶祝式典、所以各機關法團、均有盛大之預定行事、就中民生部當局、特擬定於此時期、聯合東亞共榮圈內諸國、大規模舉辦東亞教育大會、民生部爲未雨綢繆計、現在已將東亞教育大會實施本部規程擬就、大會本部、由總務、企劃、記錄、施設、會議等八部組成、幹部以下又別爲庶務、經理、新聞、等廿一班、本部長由民生部次長擔任、副本部長由教育司長担任、同時並聘請協和會總務部長、在滿教務部長、新京特別市副市長、蒙興事務局副局長等多名爲人爲參與、此外遇有特別事務、則倘有民生部大臣爲之監督處理、所以教育大會之預定行事、極爲完整、想於明年臨期開會時、當不致有所滯礙、而必別饒一番輝煌盛況云、

宣傳汽車代燃裝置
公開運轉試驗

節約血之汽油、伴同時局之進展、愈益強化、當今於汽車界、已步於代燃化之時代矣、於是同和汽車工業株式會社、於以前會進行研究代燃之裝置、遂一方移入各種方式之裝置、但適於六日、在奉天市住吉町奉大樓汽車停放場、舉行各種代燃裝置之披露會、對於汽車業者、與市民等各方面、公開運行尾燃一八〇型載重車及豐田新日本號中型車用汽車及其他各種代燃之裝置云云、

岡崎華興理事
歸任途中抵京

華興商銀理事岡崎嘉平太氏、於十一月下旬東上、與日本側關係方面、協商業務議、對畜產振興之具體策、將有所協議云、既已於歸任途次、六日午後一時五十分、乘望號列車抵新京驛、當即投宿於大和旅館、關於上海經濟界當前問題、極言華中經濟界安堵、今後滿華間亦當緊密提攜云云、該理事預定在我國都勾留三日、與關係機關懇談

杏花村櫃夥被竊

關裡人馬德榮年卅許、旅奉有年、在市內敷島區協和街一段四六號杏花村飯莊、充當夥友、不意於月之六日午后三時頃、因事務繁忙、失於防衛、後屋存放之行李、被賊竊去、計損失褥子一床、棉被一床、布大衫布夾襖各一件、夾韈一雙、於發覺之後、乃報告敷島警察署請緝云、

冰上競技選手權大會
於京・奉・哈分別舉行

第一回各地之第二部冰上競技選手權大會、將擬於新春一月四日午前十時、在新京地區大會（新京特別市兒玉公園滑冰場）、奉天地區大會（奉天國際運動場）、哈爾濱地區大會（哈爾濱市地址未定）三處舉行、茲誌其參加要項如下、

△競內容

一、滑走競技＝「種類」男子五百米、一千五百米、五千米（無定位競技）、女子五百米、一千米（定位競技）、三千米、五千米（無定位競技）

二、競技方法＝無定位競技者、於參加者有多數出場時、實行予選、關於各人參加之項目、男子限三項、女子限二項內、

三、冰球競技＝競技方法爲淘汰式、至於各組相互抽籤、於當日午前九時半、在會場由各參加團体代表者間抽取之、

四、型滑競技＝既依競技之種類而行之、

△參加資格

一、爲已登錄於体育聯盟新制定之運動競技者、

二、非爲第一部競技者、或第一部冰球團、

三、自己爲所屬之体育聯盟事務局或自市縣旗体育會所推薦者、

△表彰方法＝滑走（各項）及型滑、與冰球、均爲前三名、予以表彰之、

△報名手續＝須記明下列各項而呈報之、氏名、年齡、勤務機關、或學校學年別、出場項目、推薦之体育聯盟事務局或市縣体育會之名、

△報名地點＝新京地區大會（新京特別市署內体育聯盟新京事務局）、奉天地區大會（奉天市公署內体育聯盟奉天事務局）、哈爾濱地區大會（哈爾濱市署內体育聯盟哈市事務局）、

△截止期日＝康德八年十二月廿五日前（期日嚴守）、但依本大會之成績、審定第一部登格之資格、又參加者、於大會當日午前九時半、至會場關係處接洽爲要、

監察講評式

【通化】省方對通化縣之一部監察、五日有本參事官等一行赴縣下代表村、快大茂子村實施監察、當日午後即返通、於縣會議室舉開講評式、對縣方之施政頗使省當局異常滿意云、

省署定期舉開煙政會議

奉天省公署調整正、神藤事務官、小野煙政股長出席煙政總局所主催之煙政會議、已於三日晉京矣、預定於新京滯在三日間、而後歸奉、歸奉後、依據全國煙政會議所得之結果、復自十二月十二日起、召集省下各市縣衛生處長、煙政股長、行政科長舉行全省煙政會議、以企把握全省之癮者、而施行其斷禁政策云、

跑了老婆告小舅子
是否知情尚難確定

盛作源、年卅三歲、籍係山東掖縣、妻王氏、年廿三歲、結婚已七年之久、嚮昔夫婦情感、尚稱不惡、四五年前、夫婦相攜來奉、住於市內東關區小東街一段五十二號、盛某因無特殊職業、數年以還、除在明變開設之能子舖幫忙外、就自己籌劃資本經營小商業、因之家計尙可維持、在今年春季裡王氏之長姊于王氏（廿七）來盛家串親、住有月餘、姊妹相處之感情、極爲濃厚、盛某對妻姊之來迎亦佳、但是雖欸待如此、而大姨仍時生不滿之念、不料於其歸家之後、盛某夫妻之感情、未悉因何一落千丈、盛某對愛妻之情意思還、心中頗感不滿、然結褵年久、萬感捐棄容讓地步、忍而再忍、希望伊心回意轉、詎料事生意外、其妻竟於月之五日午前十一時頃、宣告失踪、盛某急遽之下、四處尋找、終未得獲、憤怒異常、因之於七日午后一時許、赴北市場泰豐噴飯莊、將王氏之胞弟王占元抓獲、至敷島警察署控訴妻之失踪、謂其內弟王占元知情、現警方正審訊中云

記者考試
已在市署禮堂舉行

在奉天舉行之記者考試、於月之七日午前九時、在市公署大禮堂、由弘報處吳滄谷新聞班長、穆考試委員、李考試委員等監場、參加考試者、計九十三名、內有日系十名、女性三名、報名未參加者計三十八名、考試之題（一）基本法（滿洲國之國体）、（二）歷史地理（概說第二次歐洲大戰之原因及歐洲各國之變遷）、（三）經濟（滿洲經濟在東亞自給自足經濟、有如何貢獻）（四）日語（譯日滿文）、（五）記者考試（論文、感想、解說擇其一）、於午後三時半許、即滿終了云、（圖即試場）

天氣象報

奉天地方　西北風　將晴（七七）

最高　二度一

最低　零下六度〇

各地氣溫（七日正午・印零下）

奉天	・一二度	快晴
新京	・一四度	快晴
大連	四度	陰
哈爾濱	・二二度	快晴
齊齊哈爾	九度	快晴
海拉爾	[illegible]	[illegible]
黑河	・一九度	雪
牡丹江	・一九度	雪
延吉	・一〇度	陰
承德	〇度	晴
通化	・二度	陰
安東	一度	雨
錦縣	一度	快晴
通遼	一度	快晴
張家口	・二度	快晴
大同	〇度	快晴
上海	四度	快晴

商業登記

〇合名會社設立

一、商號瑞峡祥合名會社、一、本店奉天市瀋陽區小西街壹段第七拾貳號、一、目的、一、人絹加工品批發販賣業、二、右附帶一切之業務、一、設立之年月日康德七年四月五日、一、代表社員之姓名住所出資、之標的價格及履行之部分、社員之姓名張養泉、一、幣九千圓全部履行張養泉、七拾貳號國幣貳萬五千元全部履行單奉天市瀋陽區小西街壹段第、部履行單奉天市瀋陽區春瑞小東街壹段第五拾九號國幣貳萬元全部履行呂巨祥奉天省新民縣西大街門牌拾五號、一、存立之時期由設立之日起滿貳拾年

〇商號新設

一、商號隆昌興染廠、一、營業之種類、各種希足染色業、一、營業所奉天市瀋陽區小北街貳段第參拾號、一、商號使用者之姓名住所馬聘之奉天市瀋陽區小北街貳段第參拾號康德七年四月五日登記

〇新亞製粉合資會社變更

一、康德七年參月參拾日無限責任社員吳政嚴再出資國幣六千圓無限責任社員曲曉天再出資國幣六千圓無限責任社員齋多三再出資國幣[illegible]

〇廢止

一、康德七年貳月壹日將錦州省錦州縣東大街四拾八號支店廢止康德七年貳月拾五日登記

〇和成源合名會社解散

一、因總社員之同意康德七年貳月拾貳日解散康德七年貳月拾六日登記

〇株式會社奉天商工銀行變更

一、監查人丁廣文因任期屆滿康德七年壹月貳拾五日退任同日監查人翁恩裕、吳泰勳喬壽卿各重任康德七年月拾七日登記

〇株式會社益通商業銀行變更（支店）

一、董事王荊山田芝軒張秀三史煥亭遲邁夫馬祝三王秉鄧鴻珏李墨林康德七年壹月貳拾貳日重任一、同日監查人王子衡王執理重任一、同日代表會社董事王荊山田之年重任

〇恒記商店合名會社變更

一、康德七年二月十五日社員張煥軸再出資國幣二萬七圓全社員張興漢再出資國幣三萬圓其出資額及履行之部分變更如左國幣二萬圓全部履行張煥軸國幣一萬八圓全部履行張興漢康德七年二月十九日登記

〇合名會社支店設立（支店）

康德六年十二月二十一日設立支店於該管內爲左之登記[illegible]

[illegible]

全治皮膚病

天恩水

白癬・頑癬・疥癬・小疥・汗疹・癬疹・白禿・頭瘡・粉刺・乾疥・頑癬・濕疹・雀斑・凍瘡

天恩水貴二角・三角・九角・一圓・二圓

全國各藥房均售

東京・大阪 [illegible]

奉天省許可証（外埠函購不加郵費、信內付款、務須掛號）

主治 一切脾腫水臌氣臌單腹脹等症均有特效

腫脾良藥

安全消臌散

定價每盒九付國幣四圓加料每盒國幣七圓

總經售處奉天大東門裡路北至仁堂藥局

漢醫 王景泉 謹啓

隴西氏清肺散

專治小兒呼吸器專門咳嗽、百日咳、氣喘咳嗽

定價大袋五角 小袋三角

各埠著名藥房均代售

隴西氏理肺丸

咳嗽喘促是老年人多有可怕的病、感冒咳嗽經年不愈、結核肺病本丸最有效治療

定價大盒四圓 小盒二圓

奉天大西邊門外 鴻育堂出品

本社廣告事務請通電話二一一八九七

劉氏樂仙膏

主治婦女 經血不調 赤白帶下 子宮寒冷 腰腹疼痛等症

老福順堂總售處

哈爾濱道外十四道街

養血保坤丸

主治婦女 經血不調 服之不孕者服之無不受孕

劉氏金丹

此藥專治男女新久諸般肺病 老年咳嗽 勞力吐血 氣喘 久咳 成勞 無力 心神恍惚 夜不能眠 飲食無味 自汗盜汗 腰骨痠痛 口乾舌燥 一服即止 確有奇效

定價每盒一元 每付一角

哈爾濱道外十四道街

老福春堂總售處

金剛藥片

此藥專治諸虛百損 五勞七傷 一切精神衰弱 遺精陽痿 早洩 腎虧 腰痛 耳鳴 眼花 頭暈 少年斲喪過度 精神疲倦 虛弱無力

定價 大盒 五十片 二元 小盒 二十片 一元 牛打 五十錢

外埠各大藥房均有代售 哈爾濱外正陽十四道街

老福春堂總批發處

月曜特輯

肺葉與活內素

完成人類生活之使命者，皆有賴於肺葉與活力素今僅述其具有特殊興趣之事實如次。

一、肺葉、人類雖具備左右二肺，即使失去一個，仍舊可以安然生活，普通得人之呼吸頻率爲每分鐘十二次至十五次每分鐘，各肺葉於一日間總共呼吸空氣三百至三百七十立呎，欲使肺中之氣體盡行呼出爲絕不可能之事，藉胸膜及橫隔膜之運動空氣始能出入於多孔之肺葉中，人之胸中係完全爲各肺葉所充滿，而肺葉僅有一極小之部份與胸外相連

（二）活力素各種活力素多爲醱式或醇屬之復雜有機體，其化性質各不相同，於由聰明的食品選擇，每人極容易獲得其所需要之各種活力素在每日中一人所需要活力素其量甚微，此微量之活力素使足以毒奪數於時釘帽之上，罐頭類及冷凍食品所供給之菜類種活力素爲量遠不奮鮮時者較多，人體缺少活力素時，可以引起下列各現像，如食慾不振，齒際出血，体重減輕，膚色蒼白等等。

毒瓦斯在使用上 氣象受影響最甚

在化學兵器中，毒瓦斯是受氣象影響最深刻的一種，可是，這意思並非是說毒瓦斯在戰爭使用上完全受氣象的限制，而是氣象的變化能使毒瓦斯的效用略有增減而已，在使用毒瓦斯上，普通受影響最甚的氣象是，1、風，2、溫度，3、雨雪，4、濕度，現在分述如下，

風的影響

沿着地球表面，或與地球表面平行的空氣的流動，成爲風，這是有速度的，速度稱曰風速，風速以風速計測量之，例如一分鐘顯示六〇六米時，其風速即爲一秒鐘一〇．一米，距離地球表面愈高，其風速愈大，我們在地球表面感官毫無感應的微風時，可是看大空中飛行的流雲，其速度極快，便可證明這種事實，風速隨着高度而增加，在地球表面受影響最遠的高度是二〇米至六〇米，在這高度以內起伏的山嶺、建築物、森林等皆可視爲風的障碍物，海上所以比較風強，也是這個原因，在使用毒瓦斯的時候，風的影響最須注意，因爲這種關毒瓦斯揮發性的強弱，持續性的久暫，也即是毒瓦斯本身的效力問題，特別在發散霧狀瓦斯的場合，對於風速及風的方向，非加以考慮不可，假使風向急變而成爲一種特殊情形時，敵人雖受瓦斯亦恐不致發生何種危險，毒瓦斯若由子彈或飛機撒散時，則風速與風的方向的關係，較前者似略輕微，但不論何種情形下，風速若達至一小時十二哩時，其所撒佈的瓦斯，即急速擴散於大量的空氣中，使毒瓦斯的有效濃度因而普遍的擴漫展開，風速若不再增大，敵人則決難從此污毒的空氣中逃脫出來，故風速大時，毒瓦斯的使用量勢須增加，這是很明顯的道理，反過來說，風速遲緩，當然那結果就適得其反了，地球表面如無風，瓦斯可以長時間在該方旋迴，所以極少的毒瓦斯量，便可滿足目耗，又風速大時，瓦斯不但不能擴散於深敵的塹壕內，即瓦斯尚未擴散，而敵人早已發覺而移動於不含瓦斯的安全地帶去，故可不致被害，總之，無論在何種情形之下，風速超過一小時十二哩以上時，毒瓦斯的效用幾全不能發揮，而成一種無用的東西了，烟幕的性質亦略同，烟幕被風切斷，亦不能收獲預期的效果。

氣溫的影響

持續性瓦斯在氣溫較高使用的時候，其效力將更加發揮，氣溫高而上昇的氣流爲最理想的溫度，氣溫低時，以毒瓦斯的蒸氣使皮膚腫發疱頗爲困難，可是氣溫低時，在種植草木之處散步，若使肉體與其接觸之，則能發揮起疱。

缺乏延續性的毒瓦斯，在氣溫高時使用，即有不利的情形，何以故呢？因溫度若高，接近地球表面的空氣較之上層空氣的比重爲輕，因此上層的冷空氣與比較重的空氣成對流的現象而互相交換，毒瓦斯或烟幕則在頭上漸漸上昇，加以與空氣的混合性極爲強烈，瓦斯的濃度隨之而低下，若在寒冷天氣時，接近地球表面的空氣皆冰冷凝結，呈靜止的狀態，此時，非持續性的瓦斯則頗能將其有害濃度保持之，海之日光強烈氣高漲時，以非持續性的瓦斯攻擊敵人，則易於收穫實效，至於時間，當以夜半至上午之時間內，爲適宜，一日之二十四小時中，氣溫最低時在日出以前，使用毒瓦斯時，這一點亦須注意及之，又在一定範圍之區域內，其土壤與地形無大變化者，其處度亦必保持一定而不變，在日光強烈，風速不甚大之日，溫度最低之處，如山谷中，其保持溫度之差，不過攝氏兩度上下而已，然入夜以後，接近大地之空氣急劇變冷，比重增大，遂向凹地流入，風向凹地吹襲而不致擾亂氣流時，如一小時尚不達三哩的場合，此時若受瓦斯攻擊，含有毒瓦斯的空氣皆集聚於凹地內且能保持長時間而不散，此應特別注意，雲與日光因有輻射熱線的關係，故與地球表面的空氣發起對流作用，但是，瓦斯在大地表面卻能保持濃厚的程度，因此，在使用毒瓦斯來說，我們認爲陰天實覺晴天爲適宜，爲優越，

雨雪與濕度的影響

無論何種瓦斯，在降大雨的時候，都將失其效用，因瓦斯的效能完全爲雨水溶解去，普通瓦斯如此，即特種瓦斯如糜爛瓦斯，液體毒瓦斯等若經加水分解，亦成無毒之物，又如窒息瓦斯，非持續性毒瓦斯如遇雨或雪，其在空氣中的濃度亦行減低，效果顯著低下，然如遇微雨，對於刺戟性的烟幕，其隱蔽力雖因此略形增加，而將烟幕固有之色消失，成優劣兼半的結果，雪在毒瓦斯或毒烟化成霧狀極小之微粒的浮游體時，此等微粒皆附着雪片的表面，而將空氣淨化，或爲無毒的狀態，至於溫度對毒瓦斯的影響與雨雪相同，它有破壞毒瓦斯的化學能力，使其毒性消失，效用減低，成爲一種無損害生命的東西，

流星的來源

在晚上時常看見有的星突然飛馳起來，走到一定距離之後就消滅了…他們走的距離不等，有的走得很遠，這就是我們所說的流星，或俗稱賊星。

他的出現並沒有甚麼可奇的地方，太陽系中有無數行星晝夜在不停的奔馳着，這是我們人人承認的，在這些行星之中，有許多小的行星時常碰起來，所以被撞的行星就變成若干碎塊，這些碎塊有的仍運行於太陽系之內，有的就接近某大的行星，入於此星的引力範圍之內，急速的被吸引去我們所見的流星，就是此種碎的星体奔進地球引力範圍之中了，因爲很快地進的向地球而來，與大氣摩擦生熱而燃燒我們所見的光亮實因它的燃燒而成。

他們在未達到地面之前，大半是被燒盡的，而落於地面的東西只有灰塵了，科學家統計地球因流星的落下，日增質量一百萬噸，它也是一個很驚人的數目啊！還有流星未燃完而落於地面者就叫做隕石，

細菌燈 是日本科學家新發明

（發光的細菌）這委實是一個科學研究出的奇蹟，你不是在夏之夜常看見有螢火蟲在暗處發光嗎，可是目前據科學家們研究的結果，知道生物中身體上附有發光細菌的，不只是螢一種，除螢以外，不少深海中的魚、烏賊、蝦等都是如此，（今日）知道發光的細菌共有四十種左右

（細菌燈發明）在日本，現在已有人將這些發光細菌放在玻璃瓶中大量的培養着，到晚上，這種發光的玻璃瓶就像一盞發光的燈，所謂「細菌燈」就是指此，發光細菌用普通的方法培養起來，僅能發光約三四日但若培養得法，都可將發光時期持續到三星期至一個月，

（發光的强度）至於發光的強度，就普通一只試驗管來說，可自〇、一或〇、三燭光增至一燭光，如果用稍大的長頸玻璃培養就足以照亮一間小小屋子，使住在屋子間裡的人毫無不自由之感，

（細菌燈特點）細菌燈的特點是所發的光是冷光，與電燈不同，電燈在發光時同時還放着熱，光和熱二者所耗電力的比，前者僅爲百分之三，後者要佔百分之九十七，但細菌燈絕無熱度，惟其是冷光，所以若於用火藥庫、鑛山坑道、潛水艦等處，絕不致引起爆炸等危險來，（木杉）

用一種液體 可消滅濃霧

飛機失事出險，多半由於遇霧，最近有一位科學家，新發明一種消霧方法，應用於飛行界，可以免去因霧出險，可以得到安全保障其法，如果遇見濃霧，即將他所發明的一種液體，裝在三百尺長的管子裡，在三千尺高的地方，用一種器，把液體從管子中抽出來，向空中噴射，則不到三分鐘，可使三千尺周圍以內的區域，立時起了一陣急雨，濃霧完全消滅，而三千尺以外的地方，則依然濃霧迷漫，如果同時再裝置一種強烈的電光，則飛行家即可照着這電光，尋到已消滅了霧的飛行場，安安穩穩地降落下來，（張仲淑）

小常識

一、一公尺的長度是由北極到赤道間距離之一千萬分之一，公尺之原器以鉑銥之合金製成，

一、白色能反射熱，黑色能吸收熱，所以在冬季，都穿黑色以及近乎黑色的衣服，夏季則反是，

一、誰都知道雪前暖雪後寒，這理就是空中的水氣，將化成雪的時候，能放出熱來—凝固熱—所以覺得和暖，既降之後，太陽所放之熱量，大都耗費在使雪融—解融解熱—所以覺得冷一些，

一、世人極寶貴而且很美麗的金剛石，也不過是炭的同素異形物，

一、人絹製造方法自一七五四年以來，已有人努力研究至一八八四年纔法國某化學家研究成功，原料是棉花頭杉木，玉米稈等物製成的，

一、救火車中之無線電機　柏林市中，近創一新式救火車，中裝短波無線電，以供救火員之用，按救火時，必有一指揮之人，此人立於車上，由一擴音機中，發布命令，另用短波無線電一具，以與救火會中通話，若指揮者發覺火勢猛烈，救火車或人員不敷分配，立即電請總會，迅即增援，又或火勢已滅，而他處又有火警，救火會中亦可電知指揮人，迅派多餘之人員車輛，赴其他地方救援，蓋救火時，事貴神速，一時一秒，不能延擱，

科學推測

（一）近日流線型的車很發達，實在也非常經濟，如果把一千五百磅的貨車，流線化起來，可以增加1%速度（二）一人平均一年要飲一噸水，若以一千五百斤計算，則一人每日要飲四斤一兩多的水，（三）人一日少吃一餐，必餓的難受，若一日不呼吸空氣，必至於死亡，所以呼吸是不可須臾間斷的，人平均一分鐘，要呼吸十六次，因此能知一晝夜間，要呼吸二萬三千零四十次，每日要吸入二十一斤的重量，可知人一生中要吸七千六百六十五斤，（四）夏日聞到雷聲，有時長到五十多秒的，平常我們與雷響處相隔一百七十時，則閃光與雷聲相差要一分十二秒鐘，就是在閃電後七十二秒，便可聽見閃光了（五）血液在人體中約佔5%，流出至3/4時，便死至今試一康健人的體重爲九十八斤，可知他有血液五斤若多，流出約四斤時，必死無疑，

美發明 非金屬飛機

人類史上達到今日的一頁是經過多少千辛萬苦的改變接受祖先的血汗遺志，這樣科學受著人的支配發揮它偉大的權威，利用人類天賦本能重於創造重於發明，

最近美國監古來飛機製造所，從來即以革新稱著世界，每以複雜頭腦研究新奇的發表，這點早已引起科學界注意自前即以某種物質混合強韌試造機體上毫無接續部分之非金屬飛機，此種非金屬物資，或因科學神表，開製造費之低廉與變行時之安全性見稱世界第一，此種試造之飛機備六十五馬力發動機兩座，時速達一百四十二哩，閱將來製造此種大型機，一般對之頗表期待，

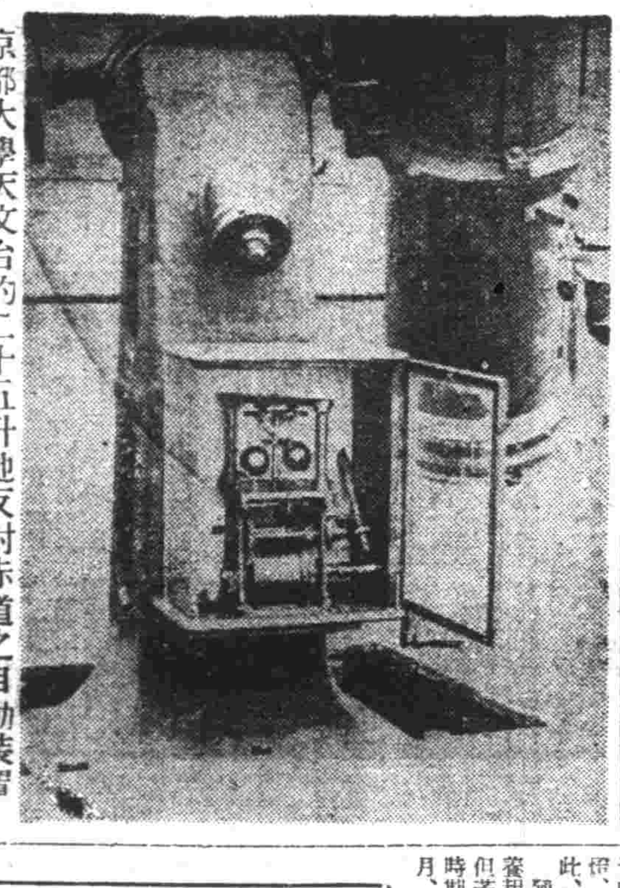

京都大學天文台的二十五升地反射赤道之自動裝置

汽車是近代的寵兒 它在經濟生活上確占重要

汽車

於今日在世界各國民之經濟生活上實占最重要的用途，所以近代就是稱爲汽車的時代，想亦不爲過言，高速度內燃機關的發明，可以看出在蒸氣機關之發明以上劃一新紀元，試將蒸氣機關想應用在汽車上，自從很早就施行過了，就是今日在各國蒸汽車的製作，際已爲施行過，不過却都沒有成功，這是因爲蒸氣機關的重量太大的緣故，所以不能發明，不犧性馬力的輕便的發動機，於是德人技師高特里普，泰木拉（一八三四—一九〇〇）在其製作方成功了一八八五年泰木拉製作了世界最初的自動自轉車，同年同爲德意志人技師加爾賓茲（一八四四—一九二九）製作了三輪車，這便是世界最初的汽車

自此

八年後以兩人所製作的汽車爲一，車單在巴黎盧昂間實行比賽，由普其提爾那氏社所主辦的，個比賽有四國參加，付有利用二十餘種的機關，即蒸氣、電氣、水力、瓦斯、壓搾空氣等的機關的百二十架的車輛參加，然而達到最終目的的僅不過十五輛而已，直百二十六基羅的巴黎—盧昂間的競賽路的兩側堆滿了觀衆，由發既已達至六十歲的高特里普，泰木拉，站在了自作比賽用的汽車的旁邊，而此最初之汽車的比賽，德國人佔了優勝，泰木拉的車站在當時實呈最驚異的平均時速爲二〇、七四基羅，是爲第一着，此比賽德國製的汽車將「勝利之鋼」受賞了，其後更基於所行比賽的經驗汽車的確實性、速力、技術等顯著向上，於是一九〇三年在愛爾蘭舉行的高爾頓並諾特比賽德國的汽車技術，實在得了偉大的勝力，特別作爲困難之比賽用的爲木來拉工場所製作的九十馬力的比賽車，就是法國、英國及美國等，對於這個比賽，也都出了很大的力量，法國增加了七十馬力的潘哈得—拉巴羅兩輛及八十馬力的毛爾斯，英國使四十馬力的那拔耶三輛參加，美國則以溫、兩輛和比、雷斯一輛爲代表

然而

在此比賽日的三星期前，起了意外的災害君西塔特的泰木拉工場因火災而燒失了，其結果爲比賽用而製作的九十馬力的比賽車損失了百輛以上因此參加者遂向美國的京禁丁斯毛阿求其貸與保其所有之六十馬力的美爾謝代斯（德製之汽車）作爲競賽用，更從其他之所有者處借來同樣之車兩輛，以合計三輛之德汽車來和英國、法國、美國之新作優秀車比賽，此借的德意志的車由叫做加牛爾，耶那基的比利時人來運轉，耶那基對於全距離約五九三基羅的路程毫無事故的平均時速突破八十基羅就拿德的汽車這樣戰勝了爲強敵的法蘭西及英國的新作車，

第一

次歐洲大戰前所行大規模又最有意義的競爭爲一九一四年於法蘭西的里昂的加布的許多道路而行的，巴捷奧特及代拉究號一般可以豫想能占優勝，從發出的看來四十一輛之中五輛是德國製的，爲了跑上七五二基羅起見在指定的線不能不繞二十回，然而到十五回法國的柏洛特便占先了，到第十八回，德國的拉昌頓修拉加速拔過法國人的時候，觀衆的興味實在達到頂點，到第二十回就是最終回柏洛特終於無奈棄權德國馬的比賽三輛得了勝利而達到了決勝點，這決不能視爲偶然的勝利，可以說正可以表示德國汽車製造技術之優秀，

大戰

後德國一時退出此國際比賽，不過由於意大利的好意不久又復活了，直數回得了勝利而博得盛名，一九二一年德國於英國布爾克蘭的比賽以第一及第二，得到了驚人的勝利，尤其是一九二八年於國內及國外的比賽，不僅五十餘回均獲得了勝利，且造成了十三的世界記錄，一九二九年德意志獲得了美國的森里斯特洛西的，這個最難的比賽其中達到決勝點的僅有十九輛，其後意大利的阿爾法，洛美奧工場於嶄新的設計製作人乘的輕快且備附有極大的發動機的比賽車成功了，對於此車歡式的車則全不成問題，如是遂於阿爾法，洛美奧時代出現了，然而一九三三年以來於德意志汽車的研究進步極速，德意志的技術及科學結合劃一新紀元，製作比賽用的汽車成功了，此車就是於普通的汽車路上也能夠顯出極驚異的速力，所以既於國際比賽獲得四五回的勝利，而於世界汽車的技術界上得到了指導的立場，然而此德意志的汽車技術的進步於其初期由車的協力占了極重要的用途，這實在是不庸疑慮的事實

去疲勞 健胃腸

體內維他命B_1不足之人，作事甚易感覺疲勞，同時胃腸機能衰弱食慾減退，營養不良，便秘，脚重甚或釀成脚氣（軟脚病）危及生命。

諸如此類症狀之時，強力米太寶靈片的內服，非常有効。此因強力米太寶靈片中含有多量的維他命B_1，得由內服法以補給體內維他命B_1的不足，所以最有去疲勞健胃腸，增營養治脚氣的功能。

〔包裝〕100片 500片

總發行 株式會社 武田長兵衛商店 日本大阪市東區道修町

滿洲總發行 滿洲武田藥品株式會社 奉天市大和區春日町

強力米太寶靈片（メタボリン）

41(5)148

治脚氣 增營養

您知道麼？ 便秘與美容 有甚麼影響

美容是古往今來人人最愛慕的一份事，就如古人對於美容的寫法，不但要用種々的比喻來形容，而且還把部份的美精細的加以描述，如描寫女人的美吧？像甚麼美眷之面，遠山之眉，櫻桃之唇等々的寫法，處々都是來形容美的意思，至於現今呢雖然已經拋棄了古典型的病態美面部美，而轉變爲健康美的看法，然由衆人心理去論仍然未有脫掉以面部美爲標準美的觀念，所以大多數青年仍多注重在面部上的美，而加種々的修飾，就如現在一般青年男女，無論自己生活如何低下，自己也總要買上一些化粧品，來修飾修飾自己的面部，如女人塗的口紅臙脂香粉以及臉上所用的各種化粧品，無不每天利用比外即是所謂青年男子，也沒不抽頭粉面的終日打扮，從此看出美容在人的生活上實佔一種重要地位，不過如今之人無論怎樣化粧怎樣修飾，亦不過爲一時之粉飾美而非真美，如欲面部眞美，非先注意衛生預防便秘不可因便秘乃是美容最大仇敵，所以今爲大家週知計，特將便秘對於美容影響述之於後

（一）便秘與美容的影響

我們首先要發一個問題，就是現在一般青年男女的臉上，爲甚麼十之八九都長了許多又紅又皺的酒刺和疙瘩，我想這個問題在每個患者心裡都要發生疑問的，因爲臉上生酒刺長疙瘩雖然不是一件甚麼大事，但由美容方面來論，却是一件極重的事情因此一般患者每當修容整面的時候，看見臉上的疙瘩就想要用種々的方法來治療，以減去臉上的醜點，不過按一般治療，多不瞭解其原因何在，所以所收的效果也是極其微々，豈不知皮膚的粗糙與酒刺的發生其原因都是出於便秘嗎？因爲患便秘的人多是三天一大解或兩天一大解，因糞便在腸內停滯過久的原故，就起一種毒素作用此種毒素以後被血吸收混合一起，而後又流遍全身周身細胞不但因其毒素易至衰老易至死亡，同時各部器官也可大受影響，如皮膚漸々粗糙起皺紋，臉上生酒刺疙瘩或雀斑等，這都是便秘所給的害處，因爲血液汚濁最易發生各種皮膚病症，不但如此，患便秘的人更容易患食慾不振，消化不良以及氣色不良諸現象，所以這對於美容也是極受影響的，因此凡想容顏美麗的人，不能不先除掉便秘。

（二）便秘最徹底的療法

便秘既然能使人生酒刺長疙瘩，或使皮膚粗糙起皺紋等類的病，就不能不先把便秘除掉，因爲欲自己容顏美麗而不先除掉便秘，實不是極徹底的辦法，但便秘要怎樣治療呢！最徹底療法是在乎強化胃腸，加強胃腸機能使腸有蠕動力，可以幫助糞便的行動，因爲凡患本症者都是因爲胃腸失掉健康，沒有力量去消化去吸收所攝取之食物，以致所積糞便都要停滯腸內經久不動，所以這才發生便秘病症，因此想要胃腸能消化能吸收，能使胃腸工作不生任何影響，非先強化胃腸不可，所以第一般患便秘的人，要速整胃腸才好

「若素」是現在胃腸病唯一聖藥，少對於胃腸病有極大的治癒力，對於胃腸衰弱的人，不但能使其機能提高，組織向上，並可很快的令宅早日痊癒，如拿便秘一症來說，服用本藥後，管保使胃腸有消化力吸收力，以及蠕動潤腸通便力，所以雖患頑固便秘也可由根本掃除，此外本藥更有幫助美容的成分那就是極高尚極豐富的營養量，在宅裡含量最多，所以服用「若素」不但能使氣色新鮮，皮膚細膩，並可免除一切皮膚病症，所以希望一般愛好美容的人，要早服「若素」才好。

若素價目

錠劑　七日量　五角

二十五日量　一元六角

八十三日量　五元

粉末　三十日量　二元六角

九十日量　四元五角

奉天市信濃町十七號 若素製藥株式會社

若素教育奉公

爲促進教育之發展，敝社乃施行向國民學校寄附「若素教育掛圖」，此圖須以兌換券兌換之，兌換券附於「若素」盒內，希服者得兌換券時可贈與國民學校，由校方集合六張，蓋章寄至敝社，即可兌換掛圖一張，私人及商號如果爲學校而兌換也有兌換的必要，關於詳情另向學校通知。

白氏產科救坤金丹

專治產前各科　專治產後各病　專治婦女平常各病

專治

△產治懷胎數月個個流產
△專治陰虧血弱常患流產
△專治血不養胎常患小產
△專治胎漏不安時常見血
△專治血虧胎弱產兒不活
△專治懷胎數月時常肚疼
△專治懷胎嘔吐飲食不吃
△專治懷胎期內腰腿疼痛
△專治胎動不安勢要滑產
△專治懷胎漏血腰疼下墜
△專治懷胎見血勢要小產
△專治懷胎數月咳嗽不止
△專治懷胎生氣週身腫脹
△專治胎帶不堅常患滑產

專治

△專治產後無乳兒哭母憂
△專治產後血虧乳水不見
△專治產後生氣乳水立斷
△專治產後失血乳水不足
△專治產血不止盜汗心慌
△專治產後血結臍腹疼痛
△專治產血淋漓日久不斷
△專治產後血虧已入虛癆
△專治產後頭疼嘔吐心疼
△專治產後虛弱盜汗心慌
△專治產後歷年腰腿疼痛
△專治惡露不淨血凝腹疼
△專治產後受病久不生育
△專治產後中風不醒人事

專治

△專治經血不調久不受孕
△專治經虛血寒久不受孕
△專治結婚數年總未受孕
△專治陰寒太重久不受孕
△專治行經延長日久不斷
△專治虛勞咳嗽盜汗頭迷
△專治閉經成癆咳嗽氣短
△專治腰腿疼痛抽筋麻木
△專治肺癆咳嗽吐痰吐血
△專治白帶白濁腰酸腹痛
△專治經前經後腰腿疼痛
△專治崩漏不止淋漓腹痛
△專治總要太重白帶淋漓

（注意）歡迎各縣省均有代理家請就近購買之爲便倘無處購買之時請將藥費及詳細住址就近匯寄北京天津奉天本藥房發行處購買之當即將藥寄上不悞空函索藥恕不作覆耳

奉天　北京　天津

華西大藥房發行

奉天小西關電車路大十字街　奉天中央電話二二六〇三
北京前門外西河沿八十六號　北京電話南局三一〇九
天津東馬路鼓樓南一〇六號大羅天　電話五局一三二二

定價　每付國幣七円　每打國幣八元四角

告白　欲知詳細治法函索即寄下

首都謀强化義勇奉公隊之活動
（特召）市內各大商店經理 加以適當之指導訓練

【新京】當茲世界情勢幻變莫測正在多事之秋、担當槍後重責之義勇奉公隊、其任務亦因之倍增 首都義勇奉公隊員、向由各商家募集予以各種訓練、使之成爲有用之國民、但一般商店經理、對于奉公隊之組織與本質、以及奉公隊員受如何之訓練、及作何種活動、能盡情明瞭者 恐尚寥寥 茲爲使各商店經理洞悉奉公隊組織之精神與親身体味訓練情形用以增强首都義勇奉公隊將來之活動起見本月五日首都義勇奉公隊本部特召集市內有數大商店經理二十五名、加以適當 指導訓練 並使 共宿一夜 一渡有規則紀律之生活、當日午前九時全員即在本部集合而後徒步赴南嶺幹部訓練所相隔約有十里之遙 各經理中雖已有年歲高大者 亦未曾呼苦 堅忍精神良可欽佩 到所後三浦主任對入所必要事項加以訓示 以後午餐午后一點齊首警總監 特別前來講話（另誌）繼續至操場作簡單 操法訓練 再由義勇奉公隊中央總監部第一部長李連馨氏作學科講話（另誌）一般經理詳細靜聽之下咸皆動容、莫不切感奉公隊應加强活動之必要、午后五點經理彼此開簡單之懇談會、隨意研究各種事項、同時由訓練處當事者講解受訓練時共同生活之規則、第二日（本月六日）上午七點三十分起床點呼、八點朝禮、八點三十分朝飯、九點三十分實行教練、十點三十分學科、爲關於防衛之講話、十一點三十分市長訓示、十二點三十分午餐、一點解散出發、從步赴本部、並有本部特備之時事電影、商店經理之訓練、貢能短之二日間即告完畢、雖然時間較短、但亦能使商店經理一試受訓練之生活、喚起對奉公隊之注意、並可助長將來奉公隊員之派遣、與奉公隊之活動此次之成績、堪稱十分良好云、

△齊總監講話

往昔各商店、不惜自己店員之缺乏、對於義勇奉公隊加强奉公隊之活動、使隊員日漸增多、於商界中訓練出多數有用人才、

世界情勢日漸緊張、由於樞軸與聯合之兩國家群、分世界爲二大陣營、歐洲以德意爲中心之新秩序建設逐漸成功、東亞方面以日滿華爲主體、亦積極 進展工 作、以達成黃種人精誠團結、東亞人治理東亞之目的、唯有聯合國家側抱定獨得物資破壞新秩序之主義、盲然橫行殊堪痛恨、日美會談、亦到最後階段、基于日滿不可分關係吾國國民亦當有絕大之覺悟、蓋軍人担當第一線防衛國土之重任 祇靠警察之力量維持全國治安亦感不足、是以五年之前確立組成義勇奉公隊之計畫、由各商店挑選加以訓練、一旦有事、而爲有用之人材、此外尚能對于各店員灌輸相當之知識與體格之鍛練、是爲受教育之一良好機會、生活于現在之人民、必具有相當知識、否則必定落伍、諸位親身受到訓練之後、亦望對于青年店員加以指導、

警察方面有者基于往昔傳統觀念以及少數不良份子、對于人民未能作到指導之地步、爲使警民親切融結共同翼贊國家起見、特別規定每月一日至六日爲警民親愛週間甚望商店側對此點亦加協力、同時官方對警尉補以下之私生活亦加以檢點、以養成節儉之美德云、（寫眞爲齊總監對各大商店經理講話時情形）

省地方一般會計豫算 決定八百六十六萬圓

【延吉】關于間島省之康德九年省地方一般會計豫算編成、以確立決戰体制爲目的、實行高度重點主義徹底的節用、以眼綱主義全省政各部門、加以全面的再檢討以謀編成之適、也、維持最近之物價昂 騰及時 局的色彩、據經費之增加比較前年度豫算約五分强增、即決定八百六十六萬圓向中央提出云、

警署催修道路

【虹螺峴】實驗警察署長邢長臨、警務示警 尉關景春、對於警備道路、認眞催修、前已村民、補修異常平坦、但近來警備道路、因到多防之時、多有毀壞不平、有碍交通、往來車馬行人勢感不便、而署長警尉三令之中、催各村屯長修道、急力整頓、格外補修日前去辦戶屯村一帶視閱、有不平之處、急速補修、不許因循、以利交通云、

萬家爐火一致取煖 節炭之後宜行防火

【錦州】時維冬眼、正係一年中、最寒之期、是以全市商民、均各燃爐取暖、以禦酷寒襲侵、然協和會市本部、爲謀喚起商民、對石炭之節約、火警之預防、予以大力宣傳、高呼節炭之後、宜行防火之口號、對此節炭防火兩端、爲冬季、商民應行共同遵守者也云、

菓子舖小火警 被家庭防護羣救熄 損失輕微原因不明

【大通】市聖德街三丁目百六十八番地製造菓子商三國屋成、市川義方所住之二樓、於晚餐之際、由製菓之屋、忽然發出火光、烟冲霄漢、當經附近家庭防護羣員警員、沿戶招集之下、齊出持水桶、勇敢直奔現場而出大事灌救、經二十分鐘、烟消火滅、待至大連消防署救火車趕到、早已熄滅多時、查該防護羣、乃聖德街二十四群、三十七群、計群員約六十名、因灌救火災時、雖不及自動水龍、以集腋成裘、終收効果 沙河口署以及消防署員等、規彼等竟能如此熱烈撲火、誠堪讚賞並感激不已 該二群員等將來必受所轄警署之表彰至於事主方面、損失輕微火原尚 不明 由警 署訊問中 其四鄰咸行飽受其驚矣云

爲滅絕禿瘡病 將檢查理髮業用具

【新京】首警衛生科當局、鑑於最近國都地方、禿瘡病頗猖行、經詳細調查之結果、皆因市內各理髮業者日常使用之器具不潔所致、爲期滅絕此傳染病、除對各業者極力警告外、並督勵管下各警察署、一齊開始 查、凡所使用之理髮或結髮之各種器具、有不講衛生者、決行嚴重處罰、或取消其營業許可云、

同情週間委會 舉開日期決定

【新京】市公署社會事業協會、滿例舉辦之第七次同情週間、與藝大會、已臨於目前茲因一切籌備事宜均待審議、而期進行無阻、故該協會定於本月八日午後一時、招集各委員會第一會議室舉開同情週間委員會、六日午前已向關係者發出公函、希望熱烈參加協力云、

歡迎勞働班 又一部雀躍歸還

【安東】本市供出之勞働者現已任務完竣於日昨三日午後安東省列車一部從躍歸還、由市公署勞務科全員及協和會本部竹內事務長等迎接之下、對勞働戰士給以慰柔之辭勞云、

樹立新規教育計劃 各校實施化散爲整

【檢閱】我縣教育當局、鑑於管下各校之設置、間有不適當者、頗 碍教 育之運行、故教育科已樹立教育新計劃、明年度實施化散爲整制、即將外鄉設置不適當之學校廢止之、而併入於附近適當學校內、其廢止標點、一、生徒不滿五十名者、二、校舍非公用（即公用不滿五間）者、三、校舍地基不滿六畝者、四、對學校無熱心贊助辦理者、根據以上四點實施廢合制度、此種制度、既善且美、故對縣教育、將必有突飛猛進之一日、於北滿大陸或能放一絢爛異彩乎

遼柳河將結冰

【合安】縣境內 係遼柳二河、流域之區、年景豐收與否、亦概以該二河水、是否外溢爲準則、是以年來縣當局、對此遼柳河堤、異常注意、而官民努力搶修、以期豐年、本年該二河水、未曾外溢、年景亦稱豐收之年、在結凍前、對此河堤、業經分投修好、來春亦無外溢之憂、近因 天尚在 流水之期、不久亦將結凍云、

豆油房將開業

【合安】全境原有豆油房八家、因統制關係、於數月前、指令停業、旋因豆油、過於缺乏、於上月初旬、經縣方招集該八家業者、在縣討論辦法、結果准予八家合資、在縣城開設一處、以便統制、茲訓該油房、資本八萬元正經理姜貴廷、副經理李子勳、在新地號 建設房舍、現將告成、在 本月 中旬、或可開業打油云、

警察嚴搜各戶 配給布被竊

【合安】棉花工廠、同棉布組合、日前西佛牛鎖、配給棉作農布、夜間在村內倉庫、被竊藍布七百八十餘尺已誌本報、茲一署暗署長、爲破案計、除將一般嫌疑者審訊外、於月之二十八日、實令分所、對於住戶、嚴加搜查、該 管稱 警尉、奉令後、不分晝夜、嚴緊巡查、務期獲得而後已云、

補血⇔强壯 保利他民（ポリタミン）

增强體力 豫防傷風

一般人對於傷風咳嗽、往々不甚重視、殊不知傷風一症、正是百病之基礎、其甚者竟可轉成肺癆肺炎、而危及生命、是故時屆冬令、務必常服補血强壯劑保利他民、以增强體力、而豫防傷風、尤如易患「 」之人、更爲緊要

（詳細說明書 贈索即寄）

保利他民是以牛乳蛋白質爲原料、經過人工消化而成之阿米諾酸劑、服後即能造血肥肌、並可鼓勵全身細胞、使體內形成總動員之狀態、以防禦疾病。

【包裝】單味液劑 小瓶 一圓三〇錢 中瓶 二圓三〇錢 大瓶 四圓〇〇錢

本劑除單味液劑以外、尚有粉劑片劑及各種合劑液劑。

製造發行 武田長兵衛商店 日本大阪市東區道修町

滿洲總發行 滿洲武田藥品株式會社 奉天市大和區紫日町

41(5)140

漢醫 閆顯卿藥房 奉天市電車路第一商場西
骨折脫臼 傷筋充血 消炎活血 止疼散腫
新式拐杖
止疼散 跌筋散 正骨丹 跌打損傷
經驗接骨 手術接骱
堅固耐久
現場救急 隨時出診

光明電影院
本院特請百代公司專屬 張春山 京劇團三十餘人登台表演
八日早晚 張春山 特演双劇 茶瓶計 約法三章 猪八戒
臨別紀念最后三天
電影 魔獸 クリオ

中央大戲院
華北演藝協會 滿洲演藝協會 主辦 指定場所奉天市北市場
本院特聘京津多名優藝才派青衣花衫泰斗 鮮蕊芳
周連良得意高足
老旦彩旦 鑫小樵 文明小丑 應喜芝 金伯吟
文雅小生 莊少仙 靠架武生 于鴻儒 刀馬花旦 鮮蕊芬 花臉老生 郭元汾
十二月八日星期一早晚場演 風雪無阻
霸王別姬 擊鼓罵曹 南天門 潞安州 清宮册

雲閣電影院
五日 六日 七日 八日 九日 演
科學偵探新型巨片 陳查禮 大破隱身盜
驚險・緊張 加演 子供報 144
徐莘園 龔秋霞 顧梅君 姜修 韓蘭根

亞洲電影院
八日 九日 十日 演
國華公司出品 蘇三艷史 周璇主演
下期准演上海新片 續集 君孟麗

光陸電影院 CAPITOL THEATRE
八日 九日 十日 演
新華公司出品 杜十娘 陳燕燕 王獻齋 主演
下期換演上海新片 續集 孟麗君

天光電影院
五日 六日 七日 八日 演
國華公司出品悲劇 秦香蓮 張翠紅 王元龍 主演
下期 大魔術 珍珠塔 同時加演

現代青年 最新版 經商指導
空前未有！商人新寶鑑！
語云：——求人莫如求己！
猶其是在目前人浮于事生計艱難的社會上！要謀位置找職業！
非靠自己眞實本領不可？
本書內 可以灌輸你許許多多的新智識 可以增長你千千萬萬的新技能
全一大冊 八百餘頁 多幅插圖 美術裝璜 書價 外埠另加郵費 同業批發另有優待
奉天城內鐘樓南 藝聲書店 出版

瀋陽中國銀行
對外電話號碼如左
一、通線 (四)二一四一 (四)二一四二 (四)二一四三 (四)二一四四
二、營業專線 四三二五三
存款 定期 活期 存款利息優厚 手續便捷
放款 定期 活期 抵押放款 貼現放款
匯款 電匯 信匯 各埠均可通匯 國內外
其他業務 進出口押匯 代理收付事項

濱江公署製造成許可
清導補腎丸
主治 先天不足、諸虛百損、夢遺滑精、神經衰弱、耳鳴眼花、夜不安眠、久不受孕、月經不調、服之均效、後天虧傷、腎囊潮濕、精冷精清、記憶減退、年久白濁、赤白帶下、經血不良、萬試萬靈、五勞七傷、腰腿痠痛、動作氣喘、小便頻數、以及婦女子宮寒冷、氣血虧損、
買一盒贈送一盒
定價 大盒三元 小盒一元五角 每打 大卅元 小十五元
總代理 哈爾濱道外正陽八道街 美華西藥行
注意 外埠函購 來函即寄 不加郵費 如願代理 照章報酬從優

國際 GEKITO
本院首演上海新片
南市場 電話（二）一六二一
公演日期 十二月 七日 八日 九日 十日 十一日 十二日 十三日
藝華公司古裝歷史名劇
慾殺
即京劇 大劈棺
全部有聲最新出品 舞台名劇有口皆碑 改編電影曲折刺激
愛之欲其生！惡之欲其死！慾與理之衝突 愛與憎之交戰
陸露明 鄭重 主演
加演滿映新聞 短期優待券 末日有效！
下期預告 國華公司偵探巨片 夜明珠 嚴月嫻主演

東亞靈藥 老牌仁丹
諸君欲謀健康，日常須服仁丹！
强化胃腸 增大食量 促進營養 奇効超群
隨手吞服數粒 體溫油然增高 深秋，初冬更當購備

治淋特效
萬人絕讚！

世界上認爲最大發見的淋藥成分，曾經引起了醫學界底革命，是在近幾年底事。根據這成分而製成的治-尿-塞，本號把它介紹到國內是在發見當時開始的。這期間，利用它那獨特的化學療法，治癒了無數患者，是我們不能否認的事實。

然而，到現在還有許多人，亂用不可靠的淋藥，因而叫苦連天着。本號爲了拯救這些不幸的患者，爲了肅清這萬惡的淋病，又把治-尿-塞介紹到患者底面前，眞是值得我們來追憶而讚嘆的！

包裝 24片 （全國有名藥房均售）

治-尿-塞 G-U-CIDE
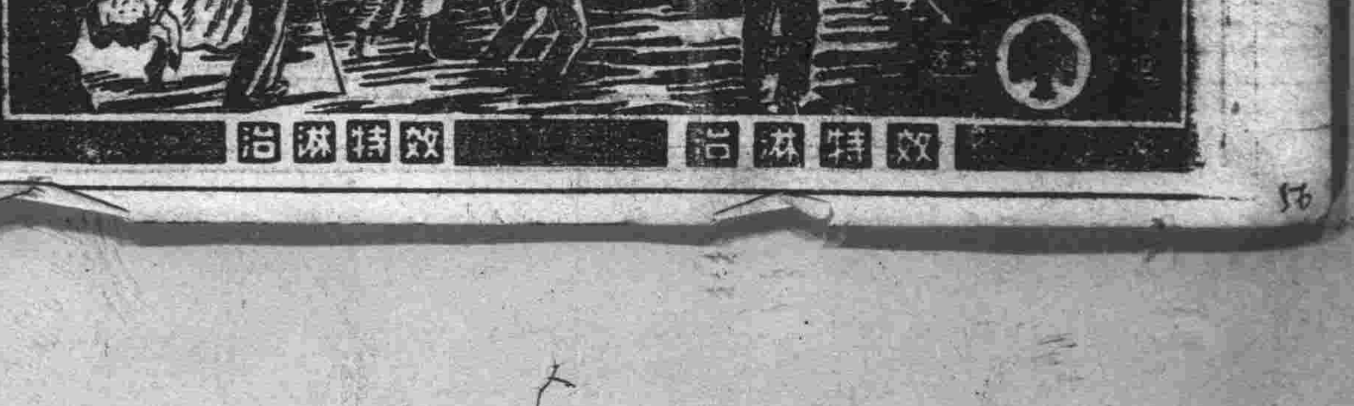
滿洲柳韓股份有限公司
奉天市朝日區光義街五段九九號
發行：大連市大黑町二九號
臺北・天津・京城・洛山磯・美國